Vinterbladet

Nyheter och annan information från **Hölö-Mörkö Hembygdsförening** • December 2015

Foto: Joakim Thorneus

Med denna vinnande bild
från vår fototävling
vill vi skicka en Jul– och Nyårshälsning
till alla medlemmar
och invånare i Hölö och Mörkö .

Fototävlingen ”Hölö Mörkö idag – historia imorgon” **avgjord.**

På jubileumsdagen då hembygdsföreningen firade sina 40 verksamhetsår avgjordes fototävlingen man börjat annonsera om hösten innan. Trots regn och blåst tog sig förvånansvärt många besökare till Kyrkskolan för att ta del av festligheterna. Fotona i tävlingsutställningen visades i Gula salen. Sammanlagt inkom 9 kollektioner à 5 bilder. Utöver dessa fanns även utvalt material ur föreningens arkiv som besökarna roade sig med att titta på. Efter en bejublad klädvisning i salen, som medlemmar ur Enhörna hembygdsförening arrangerat, kungjordes tävlingsresultaten.
Alla 9 kollektioner fick röster, vinnande kollektion blev slutligen den med nummer 8 vars fotograf heter Joakim Thorneus. Joakim fick även flest röster för vinnande enskilda bild med titeln ”Åskoväder över Mörkö”, se omslagsbilden i detta blad.
På www.holomorkohbf.se , längre ned under *Aktuellt,* finns många fina bilder från jubileet.

Den nya dansbanan.

Jubileets dansbana, uppbyggd festdagen till ära, stod tyvärr öde just den dagen. Redan på förmiddagen syntes mörka moln närma sig och vid 13 tiden besannades farhågorna, ett ihållande regn resten av eftermiddagen gjorde att dansen på dansbanan till musik av Lästringe Låtar samt andra planerade aktiviteter utomhus fick ställas in. Eftersom banan, f ö så välplacerad, bara fick finnas på tomten en begränsad tid utryckte många sin förhoppning att åter bygga upp denna – permanent. Det var som om den alltid hade funnits där. Inte helt fel, i arkiven hittade vi text och bild på ”Den gamla dansbanan” uppbyggd någon gång på 1920-talet

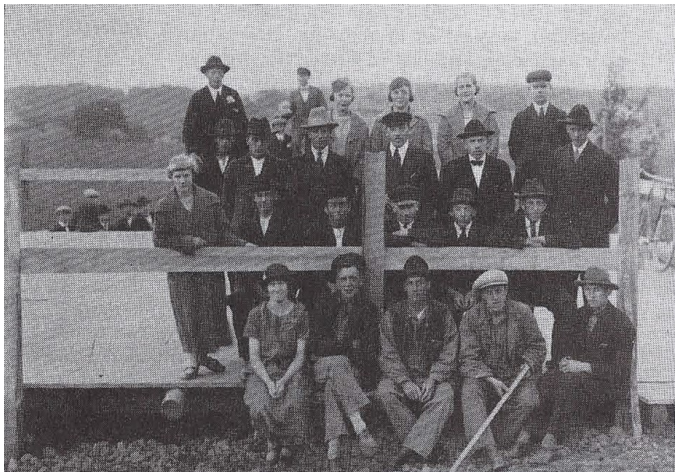

Fotot är tagen av ”en som gick omkring med kameran”.
Ivan Gustavsson ägde kortet och har berättat.

DEN GAMLA DANSBANAN

En **transportabel** dansbana som användes vid Kyrkliga Syföreningens basarer som hölls vid Kyrkskolan. Det var bröderna Pettersson från Fjärdsvall som stod för musiken på ”handklaver”. Prästen Henning Jansson tyckte mycket om att se folk dansa och vara glada, han deltog ofta själv. Några tyckte inte det var lämpigt med dans i en kyrklig förenings regi, men utan dans kom inte så mycket folk. Innan dansbanan plockades ned, blev det ”efterdans” för traktens ungdom.
Banan stod ibland vid Selkeberget där man dansade. Den försvann när Föreningshuset byggdes i Hölö 1925-26.

JULRECEPT FRÅN FÖRR

Anklora Julhorn

Anklora

Anklora är en lite gård som ligger på södra Mörkö och det gamla receptet på julhornen kommer därifrån.

1 stor kopp grädde (3dl)
1 liten kopp socker (1,5dl)
1 liten kopp smör (ca 80gr)
1 äggula
1 dryg tsk hjorthornssalt
Mjöl efter behov (ca 7-8dl)

Sätt ugnen på 200 grader.
Socker och rumsvarmt smör röres tillsammans. Tillsätt sedan grädde och äggula.
Hjorthornssaltet blandas med mjöl.
Rör i mjölet till en lagom deg.
Kavla ut degen till ½ cm tjocklek och sporra ut horn.
Grädda hornen ca 10-12 min.

Anklora Julhorn

Potatispudding

Receptet på potatispuddingen kommer från Mörkö. Hur gammalt det är vet vi inte. Potatispuddingen fanns alltid på allas julbord på Mörkö. Fanns det kvar till juldagen skars skivor som stektes till jullunchen.
Smaken av muskot och sirap passar mycket bra till den salta skinkan.

1 kg kokt pressad potatis
2 dl mjölk
1 dl mjöl
2 ägg
2 tsk salt
½ dl sirap
Muskotnöt

Vispa ihop mjölk, mjöl, ägg, salt och sirap. Blanda det med den pressade potatisen. Krydda med muskotnöt efter smak. Häll blandningen i en smord form (1 ½ l). Strö skorpsmulor ovanpå och grädda den i 200 grader tills puddingen har blivit fast.

Farmors pepparkakor

3,5 dl mörk sirap
3,5 dl socker
212 g smält smör
750 g vetemjöl
1 dsk bikarbonat
5 tsk malen ingefära

Degen bör stå över natten före utbak.
Kavla tunt. Svag värme 200°C.

Föreningsbrev B

Kommande program 2016:

Ons 20 jan: Start Hölöcirkeln kl 18

Mån 25 jan: Start Mörköcirkeln kl 13

21 feb: Öppet hus kl 12-15

Kom och visa era bilder och dokument.

Vi visar våra arkiv.

Sön 13 mars: Årsmöte i gula salen kl 13

Sön 22 maj: Delblancsällskapet i

Vagnhärad inbjuder till utflykten

”Vandring i Sven Delblancs spår”.

Kulturcentrum Kyrkskola

Utställning Kaféet

Galgar som kom ut ur garderoben.
Visas även under våren 2016

Kaféet Kyrkskola

Kaféet har öppet lördag söndag kl 12-16.
Smörgåsar och hembakt.
Lördag 26 dec, annandagen, är kaféet stängt.
Vi behöver frivilliga som vill ställa upp i kaféet!

Spinnverkstan

Här spinner vi vidare!
Under september hade vi en endagarskurs i linberedning med Sören Karlåker. Annars träffas vi tisdagskvällar kl 17.30-20.00
Ta en titt på vår hemsida: www.spinnverkstan.se

För Kyrkskolans utställningar / aktiviteter och Spinnverkstan hänvisar vi till deras egna hemsidor:
www.kulturcentrumholokyrkskola.se
www.spinnverkstan.se

Nu har vi både Hölödräkt och Mörködräkt till uthyrning. Kostnad 1100kr/dygn.

Medlemskap i Hölö-Mörkö Hembygdsförening:
I avgiften ingår Årskrönikan som skickas ut i god tid före årsmötet i mitten av mars samt säsongsutskicken av våra Kontaktblad. Medlemsavgiften: 200 kr för enskild medlem och 275 kr för familj. Pg 82 65 18-3.
Om du vill säga upp medlemskapet i föreningen är vi tacksamma att du meddelar detta.

Hölö-Mörkö Hembygdsföreningens styrelse 2015 :

Louise Thor, ordförande	551 56145	Susanne Bergholtz	551 51441
Lars Warg, v ordförande	668 36 09	Maj Petersson	55157391
Waltraut Neuschütz, sekr.	551 56330	Barbro Söderström	551 56166
Rasmus Eriksson, kassör	551 57812	Jan Lundberg	551 59118
Ankie Schipper	0156 13055	Sonnie Kimsjö	550 60531

Kyrkskolan, 15392 Hölö.
www.holomorkohbf.se info@holomorkohbf.se